

Adote.Rio

ÁREAS PÚBLICAS

2017

PROPOSTA DESENVOLVIDA EM GRUPO TRANSVERSAL DE TRABALHO- PROGRAMA LÍDERES CARIOCAS

CLIENTE: MARCELO ROTENBERG

EQUIPE: ALINE XAVIER - EDUARDO ALMAS - LAERTE SOUZA - MARCIO MARTINS - WANDERSON CORRÊA



DEMANDA CENTRAL DO CLIENTE

Elaborar proposta / legislação para **aumentar a captação de parcerias** para manutenção de praças no centro

PROPOSTA INICIAL DA EQUIPE DO GTT

Potencializar e promover **programa existente** de adoção de áreas públicas (SECONSERMA/FPJ) baseado em legislação existente



DESENVOLVIMENTO DA PROPOSTA

1. **Reuniões** e consultas com FPJ e SMF para levantamento de obstáculos e dificuldades existentes no atual programa de adoção
2. Levantamento de **legislação** existente
3. Levantamento e análise de **benchmarking**
4. Identificação de potencialidades de promoção e possibilidade de nova **modelagem de processo**, incluindo novas práticas e novo modelo de gestão
5. Apresentação da proposta prévia para o cliente em **reunião intermediária**
6. Apresentação da proposta para a FPJ e incorporação de **sugestões de técnicos**
7. Reunião prévia com SECONSERMA/SUBMA para apresentação da proposta
8. Apresentação e validação da proposta final e plano de ação para implementação com o cliente



FONTE FPJ:

- Dificuldade com recursos humanos para captação e fiscalização
- Legislação existente é bastante abrangente e flexível
- Existe interesse e alguns projetos e ações já desenvolvidas pela Seconserma/FPJ para melhorar o programa existente **Adoção de Áreas Públicas**
- Atualmente o Centro é a região com **menor** número de Praças adotadas, apesar do grande potencial
- Existe grande interesse na promoção do programa
- Existe relevante manifestação de interesse de potenciais adotantes

OUTRAS INFORMAÇÕES:

- **Crise orçamentária da Prefeitura**
- **Criação das equipes técnicas das 16 Superintendências Regionais**

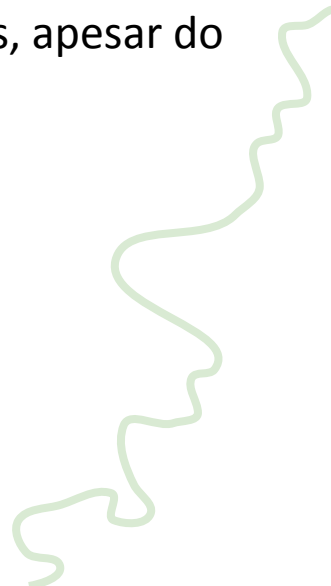

O PROCESSO ATUAL

- Por meio do 1746, desde 2011 foram feitas **55 solicitações** do processo de doação.
- Entre 01/07/2016 e 01/06/2017 foram feitas **11 solicitações**.
- 1995 praças classificadas como oficiais.
- **285 áreas atualmente adotadas (jul/2017)**, segundo informações da FPJ.

- LEI 1.220/88 - Institui o Programa Adote uma praça;
- DEC. 26.149/2005 - Dispõe sobre a adoção e manutenção de Áreas e Equipamentos Urbanos Municipais pela iniciativa privada - **SMF como órgão centralizador**;
- DEC 32.418/2010 -Delega à Secretaria Municipal de Conservação e Serviços Públicos - **SECONSERVA, competência para planejar, coordenar e acompanhar** a política de adoção de áreas públicas da Cidade do Rio de Janeiro;
- DEC 32.503/2010 - Delega à **Secretaria Municipal de Meio Ambiente – SMAC, competência para planejar, coordenar e acompanhar** a política de adoção de áreas públicas da Cidade do Rio de Janeiro;
- RESOLUÇÃO SMAC Nº 474/2010 - Fica delegada à SECONSERVA competência para, nos termos do Decreto 32.503/2010, atuar junto ao setor privado no processo de adoções de áreas públicas, tomando como base o planejamento da conservação na Cidade do Rio de Janeiro. **As propostas serão encaminhadas à Secretaria Municipal de Meio Ambiente e/ou Secretaria Municipal de Conservação e Serviços Públicos e/ou Fundação parques e Jardins**, as quais executarão os procedimentos necessários à concretização da adoção.
- LEI 5788/2014 - **Institui o programa Adote o Rio.** - permitida, conforme parâmetros estabelecidos pelo Poder Executivo, a veiculação de publicidade em equipamentos públicos;
- RESOLUÇÃO SMAC Nº 615/2016 - A captação, junto ao setor privado, de interessados em formalizar adoção de bens ou áreas públicas, poderá ser feita pela Fundação Parques e Jardins, pela SMAC, SECONSERVA, Subprefeituras ou demais Órgãos Públicos Municipais da Cidade do Rio de Janeiro. A solicitação para adoções será efetuada através da **Central 1746 ou pelo setor de adoções da FPJ**, que fornecerá ao solicitante, por meio digital, toda especificação sobre a conservação da área solicitada e um certificado, concretizando a adoção;
- RESOLUÇÃO CONJUNTA SMAC/FPJ/IRPH 2016 - Estabelece procedimentos a serem executados nas adoções de áreas públicas em **Áreas de Proteção do Ambiente Cultural (APAC)** localizadas no Centro da Cidade, Corredor Cultural do Centro e região do Núcleo Histórico do Centro da Cidade do Rio de Janeiro.



DIAGNÓSTICO

- Estimativa de **custeio de R\$40,00** o metro quadrado.
- **Equipe reduzida** para atendimento às demandas, captação de proponentes e fiscalização.
- **Falta de clareza de competências** em relação a gestão de áreas públicas e do processo de parceria. (Áreas de praças - Meio Ambiente/FPJ, Ruas - Seconserma, Rios - RioÁguas).
- **Pouca clareza** / transparência no processo.
- Pouca **agregação de valor** à marca do adotante. (Impossibilidade de anunciar produtos do adotante, somente institucional / Inexistência de um selo de parceiros e de divulgação dos adotantes)
- **Falta de listagem** de áreas passíveis de adoção.
- No site FPJ: **Falta de informação e desatualização** da documentação de adoção.
- **Limitação da publicidade.**

**OBSTÁCULOS DO PROCESSO
ATUAL**

São Paulo

Prazo reduzido para avaliação da proposta. (5 dias ou 22 dias em caso de mais de 1 interessado). **Descentralização da abertura do processo** através das Prefeituras Regionais.

Curitiba

Os “parques de vizinhança” estão previstos no novo Plano Diretor da cidade. A primeira experiência foi a “Praça de Bolso do Ciclista”, construída em parceria com cicloativistas. Uma espécie de **convênio entre Prefeitura e entidades representativas de grupos sociais** que buscam requalificar e gerir os espaços públicos através de um Comitê Comunitário.

Salvador

Site do Programa de Adoção com muitas informações úteis apresentadas de maneira amigável: procedimentos, legislação relevante; lista de espaços públicos adotáveis e adotados, exposição da lista de adotantes.

Belo Horizonte

O **Programa de Certificação** amplia o alcance dos benefícios relacionados à imagem do adotante. Independentemente do tamanho da área adotada, o adotante recebe autorização para utilização do **Selo de Boas Práticas** do Programa Adote o Verde. Este Selo foi criado para receber a identificação do parceiro e pode ser aplicado em suas ações de marketing, como folders, uniformes, catálogos de produtos, cardápios, sites, entre outros meios para publicidade desse comprometimento com a cidade.

Fortaleza

Site com interface mais amigável encontrado na pesquisa de benchmark. Site do Programa de Adoção com muitas informações úteis: manuais, procedimentos, documentos, formulários, fluxo de processos, cartilhas, mapa com localização das praças adotadas, **exposição de lista de adotantes**.

PROGRAMA DE GESTÃO E PROMOÇÃO DE ADOÇÃO DE ÁREAS PÚBLICAS: *Adote.Rio*

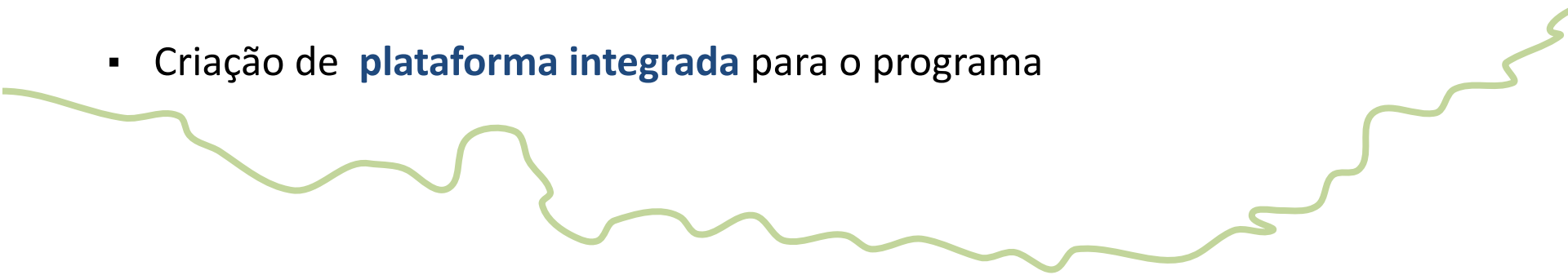
- Inserção da participação das **superintendências** na captação e fiscalização
 - Proposta de **redesenho** do processo de adoção
 - Criação de **plataforma integrada** para o programa
- 

- O DECRETO DE CRIAÇÃO No. 42740 - 01/01/17, prevê:
- Atendimento da população de maneira integrada;
- Viabilizar **maior proximidade** entre os cidadãos e o governo;
- Apoiar a **produção das informações locais** necessárias ao monitoramento dos órgãos municipais, bem como alimentação de dados na plataforma SIURB
- Promover formas democráticas e **participativas de gestão pública**
- **Incentivar o acesso dos cidadãos aos dados abertos** do SIURB e aos aplicativos que os utilizem, para proveito das empresas e dos cidadãos locais, bom como **aumentar a transparência** na prestação dos serviços públicos



SUPERINTENDÊNCIAS

- **Alimentação da base de dados** - levantamento de informações locais, incluindo caracterização e identificação de demandas de cada praça
- **Captação de parceiros locais**
- Encaminhamento e interface direta com Seconserma/FPJ
- **Realização de relatórios** de acompanhamento dos contratos, com apoio da **Guarda Municipal**
- Promoção de benefícios junto a potenciais parceiros locais
- **Divulgação de resultados**

**ATRIBUIÇÕES
PROPOSTAS NO**

Adote.Rio



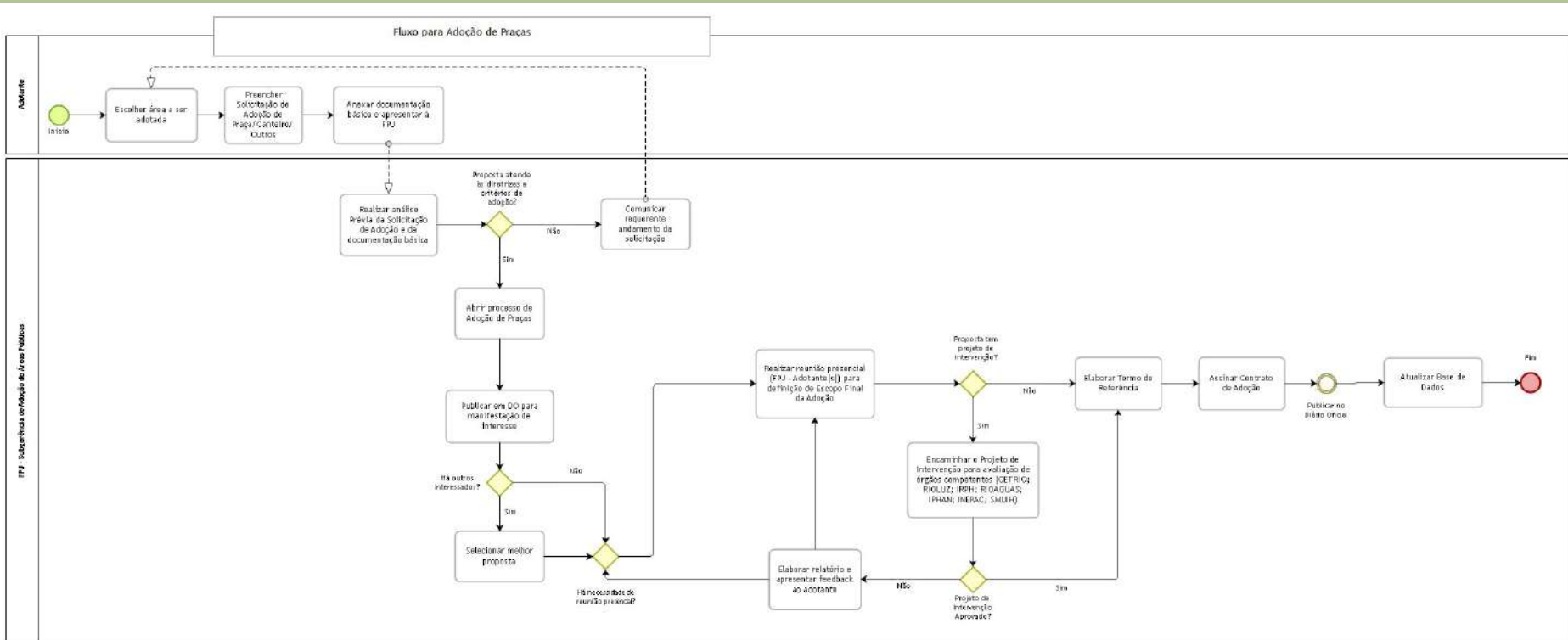

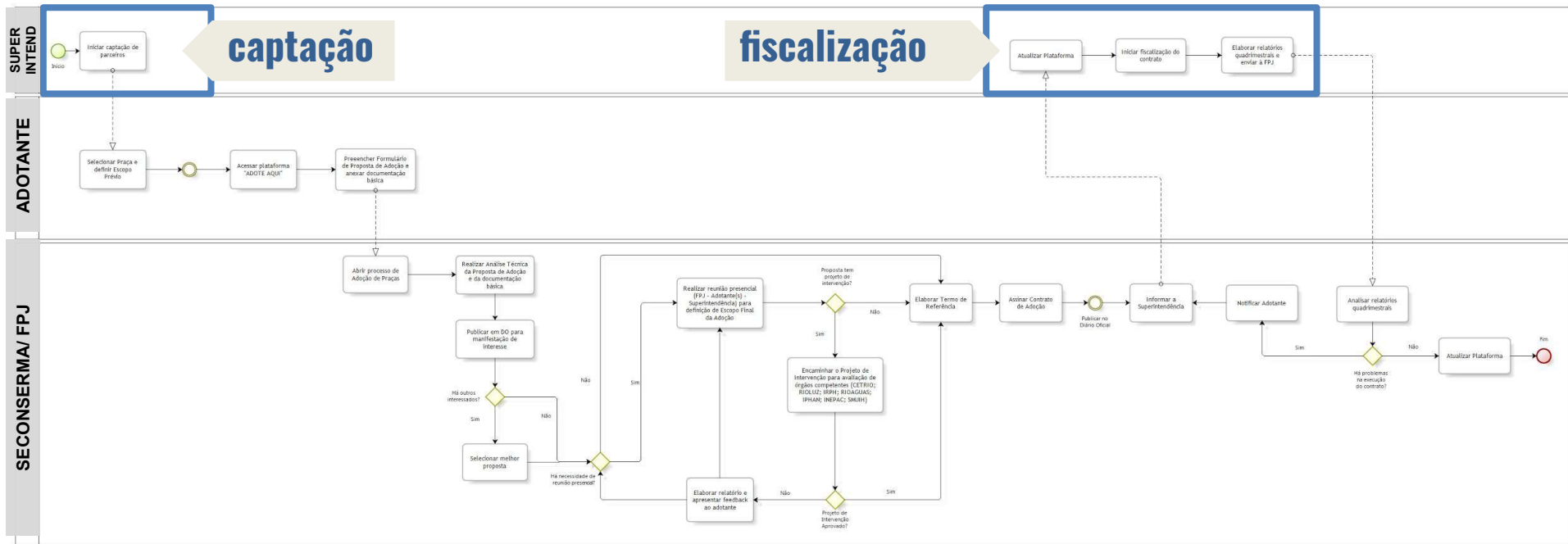

Superintendências



captação

Adotantes



Fundação Parque e Jardins

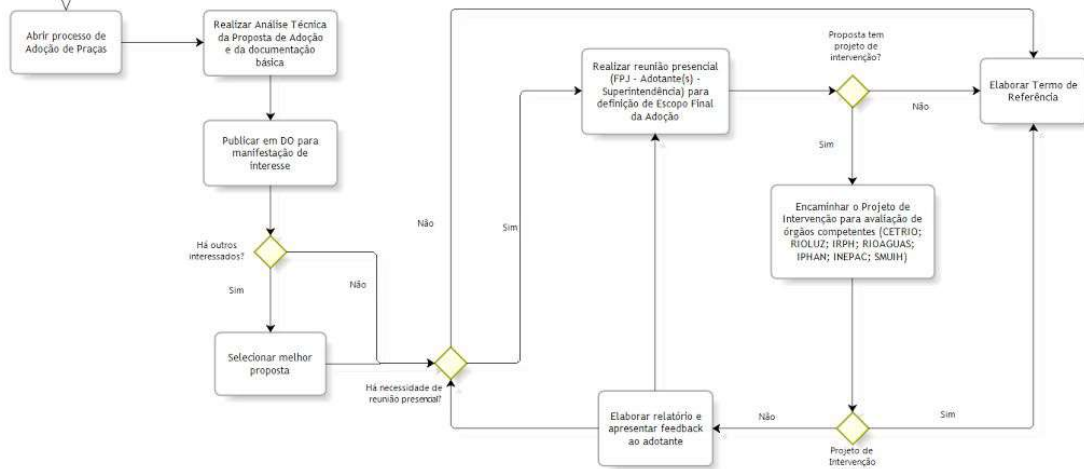

Novo fluxo Proposto. Ampliação

fiscalização

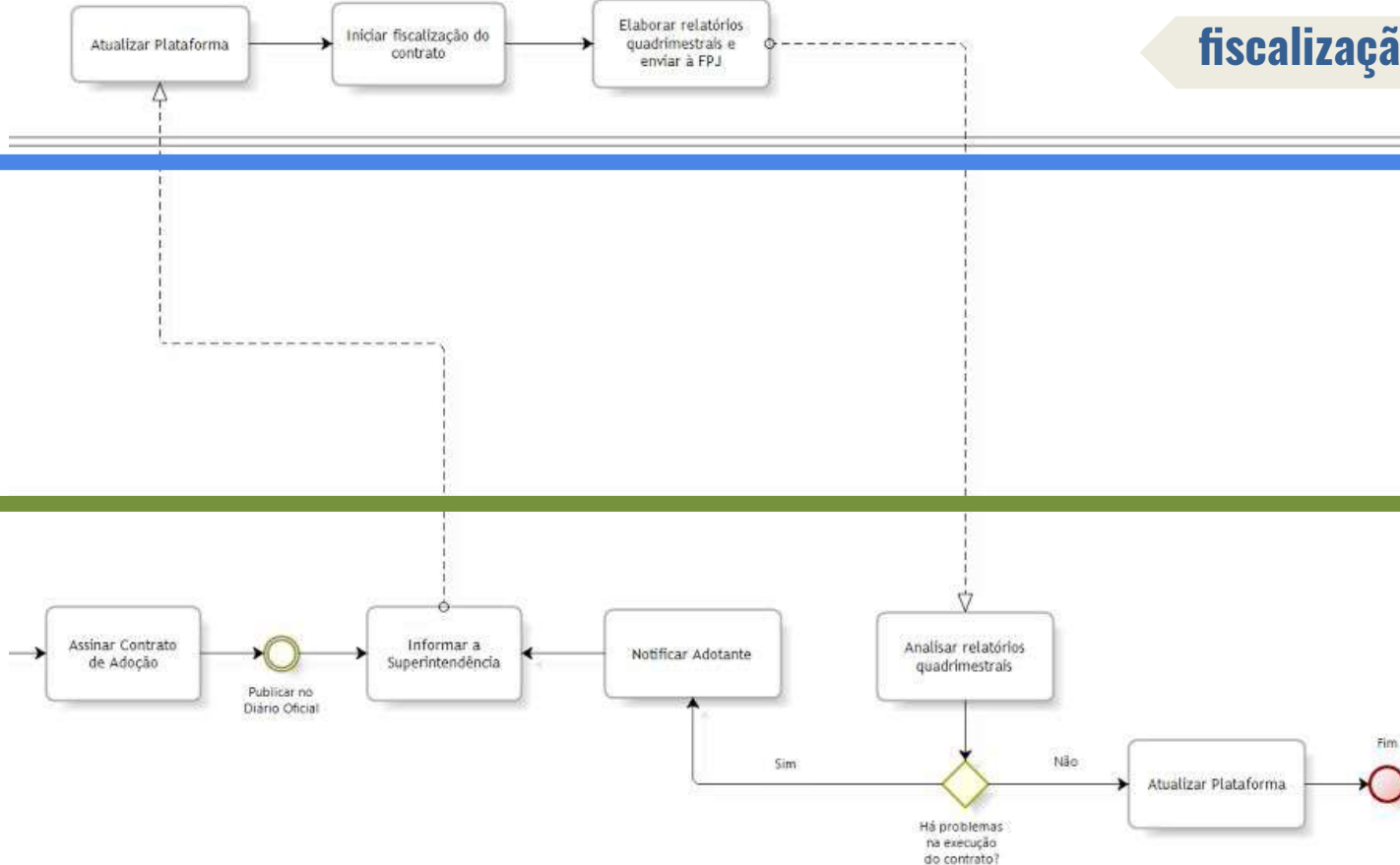



REDESENHO DE PROCESSO

- Otimização do Fluxo para maior transparência e agilidade no processo
- Inserção das **Superintendências** nas etapas de **captação e fiscalização** do contrato de adoção
- Inserção do apoio da **Guarda Municipal** às superintendências na fiscalização do uso e ocupação das áreas públicas
- Inserção de **relatórios periódicos** elaborados pelas Superintendências, para monitoramento e controle
- Inserção da **plataforma como ferramenta de informações e comunicação** entre órgãos envolvidos
- Inserção da plataforma como **canal de recebimento de dados e documentações** para agilidade do processo

NOVO FLUXO

Adote.Rio

INTERFACE ATUAL

Formulários com preenchimento independente de banco de dados.

Páginas Internet passivas.



Documentação necessária para adoção de áreas públicas:

1. Carta endereçada à presidência (JOÃO CARLOS MARIANO SANTANA COSTA)

- explicando a intenção de **ADOÇÃO**, com as seguintes informações:
 - definição da área pretendida;
 - sua localização, com referências;
 - explicação quanto ao interesse apenas em manter a área, ou se também em implantar um projeto paisagístico novo;
 - telefones e e-mail para contato;
 - outras informações pertinentes.

2. Cópias, não autenticadas, dos seguintes documentos:

- 2.1. Empresa privada:**
 - Contrato social
 - CNPJ
 - Documento de identidade e CPF do representante legal
- 2.2. Pessoa física:**
 - Documento de Identidade
 - CPF
 - Comprovante de residência
- 2.3. Condomínio, clube, associação:**
 - Estatuto da instituição
 - CNPJ
 - Ata da assembléa que nomeia o síndico, diretor ou presidente
 - Documento de identidade e CPF do síndico, diretor ou presidente

3. Planta ou croqui da área, com referências de localização

4. Projeto proposto, no caso de implantação de projeto paisagístico ou revitalização de área.

Subsurgência de Adoção de Áreas Públicas

Fundação Parques e Jardins
Campo de Santana, s/nº - Centro - Rio de Janeiro - RJ
CEP: 20.211-350
Telefones: 2224 5657
E-mail: fpj_adote@rio.rj.gov.br

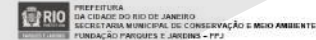

SOLICITAÇÃO DE ADOÇÃO DE PARQUES E JARDINS

- PRAÇA PESSOA FÍSICA PESSOA JURÍDICA
 PRAÇA CAIXETERIO OUTROS

À DIRETORIA DE PLANEJAMENTO E PROJETOS

NOME

DEFINIÇÃO IDENTIDADE OBJETO PARCELOS

EMPRESA

CPF

RESIDÊNCIA

VERO, nos termos da Resolução DNAC nº 476 de 05/05/2010, declaro a intenção de promover a adoção da área pública/terreno abaixo especificada(s), com manejo total de _____ m² de _____ (m²) (parques, logradouros)

na _____ nº _____ Bairro _____

Observações

Rio de Janeiro _____ de _____ de 20__

ASSINATURA DO SOLICITANTE

ANEXAR

ESCOLHA SEU TIPO DE ADOÇÃO

1 - Cópia do Contrato de Identidade e do CPF

2 - Comprovante de residência atualizado (at. pss. 3º ou 4º telefone fixo)

3 - Projeto Paisagístico ou de Revitalização e Círculo

PESSOA JURÍDICA

1 - CNPJ atualizado, Contrato ou estatuto social da empresa, com indicação de seu quadro dirigente.

2 - Cópia do nome e do documento e CPF de cada representante legal.

4 - Projeto Paisagístico ou de Revitalização e Círculo

Fundação Parques e Jardins - Praça de República s/nº - Campo de Santana
Centro - Rio de Janeiro - RJ - Cep: 20211-340 - Tel: 2224-8000

- Ferramenta de **gestão e promoção** do programa
- Promoção de benefícios e boas práticas
- Incentivo à busca de novas **parcerias**
- Mapeamento (base de dados) integrado com SIURB
- Transparência
- **Agilidade** no processo
- Contribuição do trabalho da Superintendência à Seconserma/ FPJ
- Monitoramento e controle
- Divulgação do **Concurso** "O melhor *Parceiro Adote.Rio*"
- Promoção do **Selo** " *Parceiro Adote.Rio*"
- Divulgação de cases nacionais e internacionais



1625

Já possui cadastro? [Cadastre-se](#) ou LOGIN _____ SENHA _____

ADOTE AQUI

Pesquise a área:

Mapa

Endereço

Rua xxxxx, 40

MAPA COM LOCALIZAÇÃO GEORREFERENCIADA
DAS PRAÇAS COM O STATUS DA ADOÇÃO

Status de Adoção

- INTEGRALMENTE ADOTADA
- PARCIALMENTE ADOTADA
- LIVRE



Informações sobre a área selecionada:

Praça Sibelius, Leblon:
22.000 Km² de área verde
CEP: 22.450-070

● Parcialmente Adotada

fotos

fotos

Adoções possíveis, marque a(s) pretendida (s):

- Toda a praça;
- Canteiros;
- Limpeza;

Feed de Notícias

CALENDÁRIO DE
EVENTOS
NAS PRAÇAS

parceiros
Adote.Rio.

CASOS DE
SUCESSO

LOGO
ADOTANTE

1625

Painel de Monitoramento Dos contratos

MÓDULO SUPERINTENDÊNCIA

OLÁ MARCELO

POTENCIAIS DA
ÁREA

Empresas do entorno

Atividades desenvolvidas

Agenda de contatos

Pesquise a área: Mapa Endereço

Rua xxxxx, 40

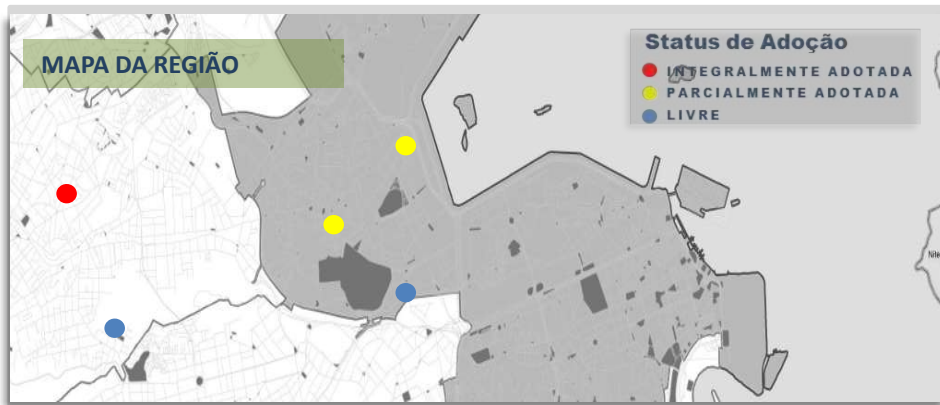

Fotos de vistorias



Demandas:

- ✓ Formulários pré-análise;
- ✓ Formulários de vistoria;
- ✓ Status de pedidos;
- ✓ Processos relacionados.

CONTROLE DE PEDIDOS

RELATÓRIOS:

____ DATA
____ DATA
____ DATA

ENCAMINHADOS À FPJ

____ DATA
____ DATA
____ DATA

CONTROLE DE VIGÊNCIAS

____ DATA
____ DATA
____ DATA

PRAÇA TAL – Vencimento
Parceria 01/01/1999

PRAÇA TAL – Realizar Vistoria
01/01/1999

Outra PRAÇA -- Realizar
Vistoria 01/01/1999

PRAÇA TAL – Realizar Vistoria
01/01/1999

PRAÇA TAL – Denúncia
01/01/1999

1625

Painel de Monitoramento Dos contratos

MÓDULO SECONSERMA/ FPJ

OLÁ ROBERTO

ATIVIDADES
ESSENCIAIS

Agenda de reuniões

Projetos em curso

Agenda de contatos

Pesquise a área: Mapa Endereço

Rua xxxxx, 40

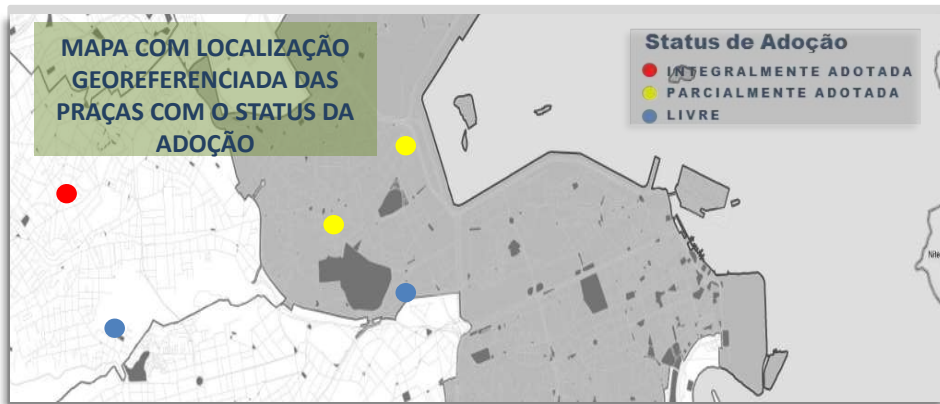

Fotos de vistorias



Demandas:

- ✓ Formulários pré-análise;
- ✓ Formulários de vistoria;
- ✓ Status de pedidos;
- ✓ Processos relacionados.

Aprovação de Projetos:

IRPH IPHAN CETRIO OUTRO

CONTROLE DE PEDIDOS

RELATÓRIOS:

____ DATA
____ DATA
____ DATA

ENCAMINHADOS À FPJ

____ DATA
____ DATA
____ DATA

CONTROLE DE VIGÊNCIAS

____ DATA
____ DATA
____ DATA

PRAÇA TAL – Vencimento
Parceria 01/01/1999

PRAÇA TAL – Realizar Vistoria
01/01/1999

Outra PRAÇA - - Realizar
Vistoria 01/01/1999

PRAÇA TAL – Realizar Vistoria
01/01/1999

PRAÇA TAL – Denúncia
01/01/1999

1625

MÓDULO ADOTANTE

OLÁ MARIANA CERQUEIRA

CARIOCA DIGITAL

SUAS ADOÇÕES

- ✓ Documentos
- ✓ Formulários on-line
- ✓ Processos
- ✓ Envie-nos suas fotos
- ✓ Relatórios
- ✓ Fale com a FPJ

Pesquise a área: Mapa Endereço

Rua xxxxx, 40

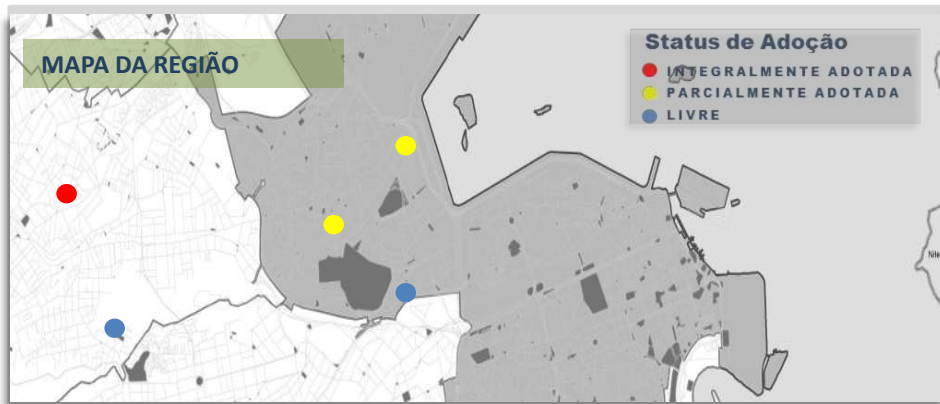

Fotos Relatórios Adotantes



Demandas:

- ✓ Status do Contrato;
- ✓ Formulários de relatórios;
- ✓ Exigências;
- ✓ Processos relacionados.

Feed de Notícias

CALENDÁRIO DE
EVENTOS
NAS PRAÇAS

parceiros
Adote.Rio.

CASOS DE
SUCESSO

LOGO
ADOTANTE

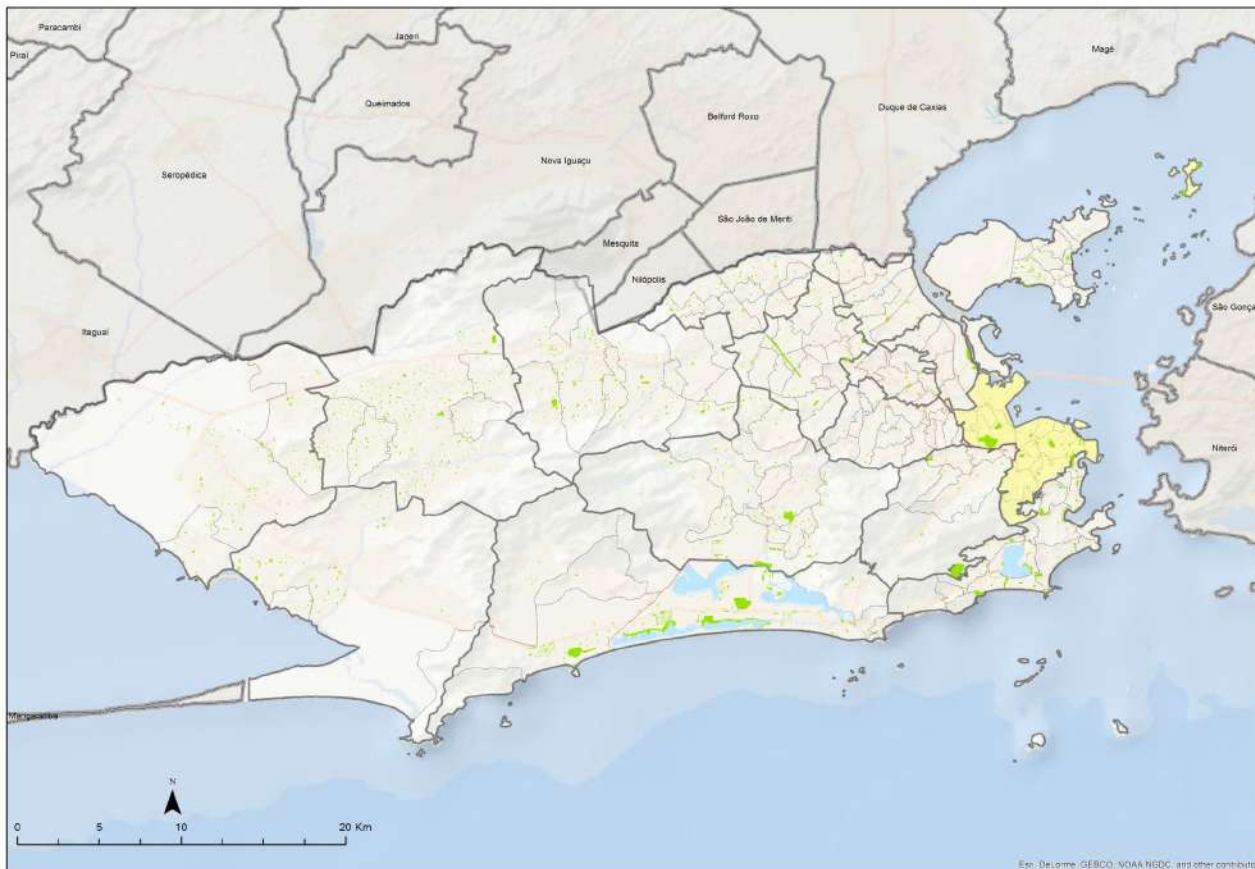

- Levantamento de áreas públicas –SIURB
- Alimentação por dados da FPJ
- Base integrada para alimentação SIURB

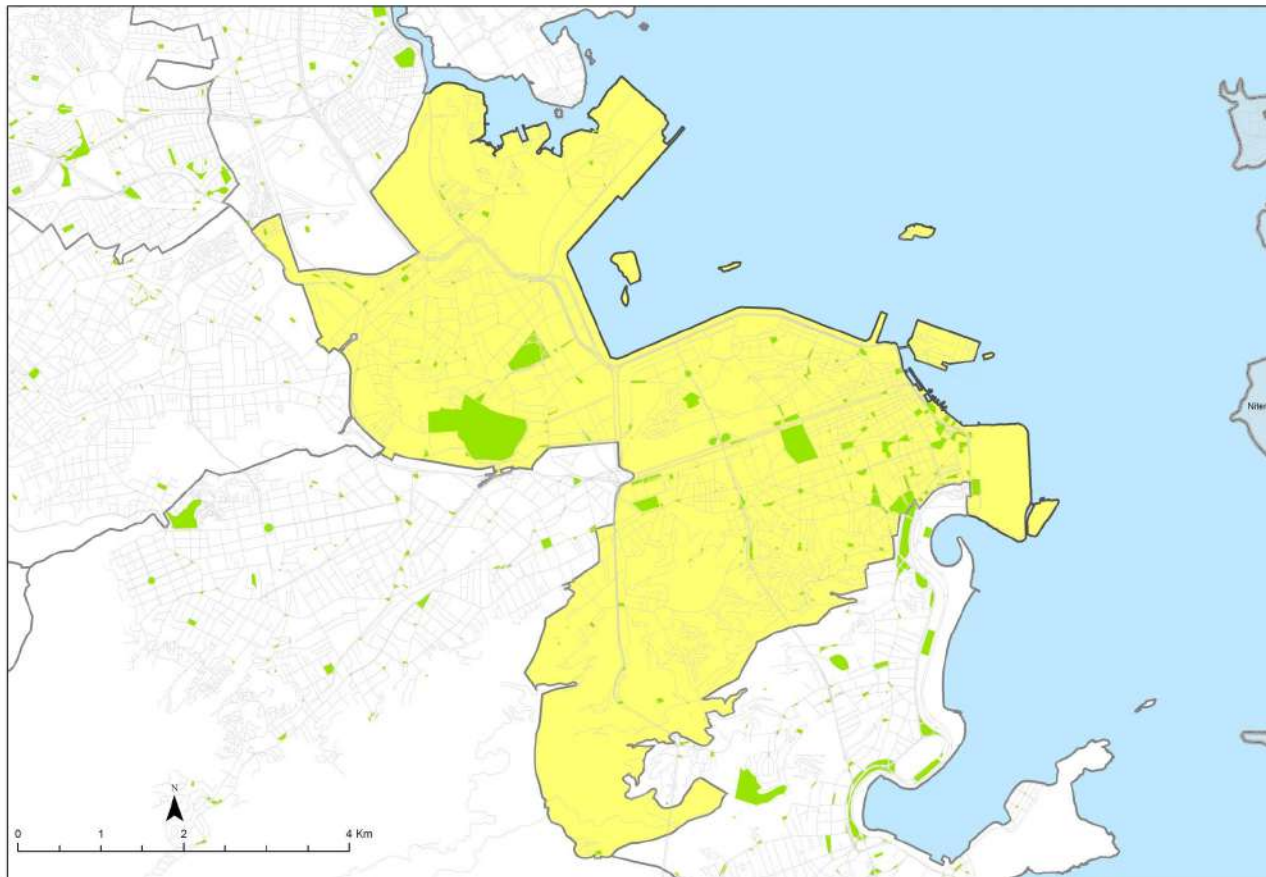

ÁREA SUPERINTENDÊNCIA CENTRO

- Alimentação por dados da FPJ
- Alimentação por técnicos da superintendência
- Base integrada para alimentação SIURB

PARA O ADOTANTE:

- Imagem do parceiro associada com responsabilidade social e ambiental.
- Aumento da sensação de segurança e da frequência de clientes.
- Valorização da área (ex: Bryant Park - NYC:

Dois anos após a renovação do Bryant Park - NYC, a atividade de locação imobiliária no entorno aumentou em 60%, com aumento crescente do valor do aluguel.

fonte: <https://umusama2015.wordpress.com/2015/04/11/case-study-bryant-park-new-york-city/>

PARA A ADMINISTRAÇÃO PÚBLICA:

- Imagem positiva da área
- Percepção de segurança
- Mais visitantes
- Maior Receita do comércio local
- Número de novos negócios
- Percepção de maior qualidade nos serviços públicos prestados na área
- Diminuição de custos de manutenção



BENEFÍCIOS QUE PODEM SER OFERECIDOS PELA PREFEITURA PARA POTENCIALIZAR A ATRATIVIDADE DO PROGRAMA

- **Reordenamento** de ambulantes e estacionamentos
- Disponibilização da equipe técnica da superintendência local para apoio e ponto focal para **interação** com demais órgãos e facilitação de atendimento das demandas de serviços municipais
- **Divulgação** do nome do *parceiro Adote.Rio* na Plataforma
- Fornecimento do **selo** *parceiro Adote.Rio* para participantes do programa
- Realização de **concurso** anual *parceiro Adote.Rio*.

Obs: Conforme contato com a FPJ, já existe proposta de selo em desenvolvimento, podendo ser incorporada ao projeto



USOS INCENTIVADOS NA PLATAFORMA

PODERÃO SER INCENTIVADOS DETERMINADOS USOS, BEM COMO PODERÁ SER DADA PUBLICIDADE ÀS ATIVIDADES DESENVOLVIDAS PELO ADOTANTE

- Pequenos shows acústicos, de chorinho, Jazz e MPB;
- Palestras sobre a História da Praça e acontecimentos notáveis;
- Cinema ao Ar Livre;
- Mappings (projeções artísticas em fachadas);
- Instalações efêmeras de Arte;
- Biblioteca volante;
- Programa participativo para plantio e manutenção das espécies vegetais;
- Exposições efêmeras sobre cultura, história do Bairro (fortalecimento da identidade local);
- Oficinas recreativas para crianças e idosos;
- Atividades de esporte e lazer.

- **Mapeamento** – base de dados atualizada
- Maior **efetivo** para levantamento, captação e fiscalização
- **Transparência, agilidade** de processo, controle e promoção
- Programas para divulgação e incentivo à novos parceiros – **selos, concursos**
- Diminuição de custos públicos e melhoria urbana

- **Promoção** da adoção
- **Agilidade** no processo
- Fomentar o “**Sentimento de dono**” da população com os espaços públicos
- Aumento de **parceiros** locais
- Transparência
- Melhor divulgação de resultados
- Monitoramento e controle de áreas públicas
- Integração entre órgãos Municipais
- Batimento de **metas estratégicas** através de parcerias
- **Economia** de recursos através de parcerias

Alinhamento PLANO ESTRATÉGICO

Dimensão	ECONOMIA	SOCIAL			URBANO AMBIENTAL		GOVERNANÇA
Área de Resultado	RIO GLOBAL, PRODUTIVO, INOVADOR E DE OPORTUNIDADES	SAÚDE PREVENTIVA E EMERGÊNCIA SOCIAL	CAPITAL HUMANO NA FORMAÇÃO DO CARIOCA	RIO SEGURO E VIGILANTE	RIO VERDE, LIMPO E SAUDÁVEL	TERRITÓRIO DESCENTRALIZADO, INCLUSIVO E CONECTADO	GOVERNANÇA PARA OS CIDADÃOS
Iniciativas Estratégicas	ECONOMIA DO FUTURO	GOVERNANÇA HOSPITALAR E URGÊNCIA E EMERGÊNCIA	CARIOQUINHAS NAS CRECHES E PRÉ-ESCOLAS	POLÍTICA DE INCENTIVOS E PROGRAMA SEGURANÇA PRESENTE *	PARQUES CARIOCAS	LEGISLAÇÃO URBANA	PLANEJA RIO
	RIO VOCAÇÃO GLOBAL	CLÍNICA DE ESPECIALIDADES	RIO ESCOLA INTEGRAL	SEGURANÇA CIDADÃ	GESTÃO SUSTENTÁVEL DE RESÍDUOS SÓLIDOS	RIO CONECTA	GENTE DE EFETIVIDADE
	CAPACITA RIO	ATENÇÃO PRIMÁRIA À SAÚDE	ALFABETIZAÇÃO	MONITORA RIO	PRAÇAS CARIOCAS	CENTRALIDADES CARIOCAS	RIO RESPONSÁVEL E TRANSPARENTE
	EMPREENDEDORISMO SOCIAL CARIOCA	VIGILÂNCIA E CONTROLE DO RISCO SANITÁRIO	FORMAÇÃO DE PROFESSORES		EXPANSÃO DO SANEAMENTO	ILUMINA RIO	CIDADE DIGITAL
	RIO DE JANEIRO A JANEIRO	PROTEÇÃO SOCIAL ESPECIAL	ESCOLAS PARA UM RIO DE PAZ		ÁGUAS DO RIO	MAIS ACESSIBILIDADE	PREFEITURA & VOCÊ
	INOVA RIO	ATENÇÃO À MULHER	TIME RIO		RIO + VERDE	CONSERVAÇÃO INTELIGENTE	ORÇAMENTO EFICIENTE
	PRIMEIRA INFÂNCIA CARIOCA	MUSEU DA ESCRAVIDÃO E DA LIBERDADE		CONTROLE DE ENCHENTES	PATRIMÔNIO CARIOCA	PREFEITURA MAIS PRÓXIMA	
	TERRITÓRIOS SOCIAIS	VALORIZAÇÃO DA REDE DE CULTURA		RIO + SUSTENTÁVEL	TERRITÓRIOS INTEGRADOS	RIO METROPOLITANO	
	RIO INCLUSIVO	CULTURA CIDADÃ		CIDADE PELO CLIMA	MAIS MORÁDIAS	PREVIDÊNCIA SUSTENTÁVEL	
	PELOS DIREITOS HUMANOS				EXPANSÃO DO SISTEMA DE TRANSPORTES	PROCESSOS DIGITAIS	
	CARTÃO FAMÍLIA CARIOCA				MELHORIA DA MOBILIDADE URBANA	LICENÇA FÁCIL	
	IDOSO CARIOCA				TRÂNSITO SEGURO	PARCERIAS RIO	
	RESTAURANTES POPULARES				INCENTIVO À MOBILIDADE POR BICICLETA		

ALINHAMENTO COM METAS DE GOVERNO

M49: Implantar parque urbano na Zona Oeste (AP5) e elaborar plano para implantação de novos parques em áreas ambientalmente frágeis da mesma região, até 2019.

M50: Reduzir em 27%, até 2020, a quantidade de resíduos sólidos dispostos em aterros sanitários.

M51: Aumentar para 13%, até 2020, o volume de resíduos segregados para reciclagem e compostagem.

M52: Recuperar e/ou requalificar 500 praças até 2020.

M53: Aumentar para 68% a taxa de cobertura da rede coletora de esgoto com tratamento na AP 4 ao final de 2020, através da Concessão dos serviços de esgotamento.

M54: Alcançar 70 km de margens de corpos hídricos com atividades de manutenção até 2020.

M55: Aumentar a área protegida da cidade em 4.000 ha até 2020.

M56: Alcançar 80 toneladas de alimentos comercializados em feiras agroecológicas até 2020.

M57: Plantar, até 2020, 120.000 novas mudas de árvores em logradouros públicos (vias, praças, parques urbanos e jardins), garantindo a sua manutenção por no mínimo 1 ano.

M58: Executar 1200 metros das obras e intervenções necessárias no trecho 1, na Bacia do Rio Acari, até 2020.

M59: Implantar 6,7 km de macro drenagem nos Rios Tindiba, Grande, Covanca e Pechincha, na Bacia de Jacarepaguá até 2019.

M60: Emitir certificação de construção sustentável para 10% das novas edificações até 2020.

M61: Implantar o Programa Reinventar o Rio para 5 áreas emblemáticas vazias ou subutilizadas da cidade até 2020, situadas próximas a importantes modais de transportes.

M62: Implantar o Programa Espaço Urbano Completo* em pelo menos 15.000 m2 de ruas da Cidade até 2020.

M63: Implantar instrumentos de incentivo ao desenvolvimento e aproveitamento de energia renovável, alcançando 60 adesões ao Programa Rio Solar até 2020

M64: Reduzir 20% das emissões de gases de efeito estufa até 2020, em relação ao nível de emissões no ano de 2005.

*ERRATA –Substituído: “Espaço Urbano Completo”



ALINHAMENTO COM INICIATIVAS ESTRATÉGICAS

PARQUES CARIOCAS

URBANO AMBIENTAL

Situação Atual

Existe, atualmente, grande disparidade na concentração de parques urbanos na cidade, que estão localizados em sua maioria nas áreas de Planejamento 1 e 2, Centro e Zona Sul, respectivamente. A criação do Parque Madureira visa atender a uma forte demanda por área de lazer na Zona Norte da cidade, onde há grande concentração demográfica, na região da Área de Planejamento 5 - APS (Zona Oeste), por outro lado, existe uma grande carência de parques e espaços de lazer, ao mesmo tempo em que grandes áreas, muitas vezes desaproveitadas por pressão imobiliária irregular, são ambientalmente frágeis e demandam um olhar mais cuidadoso em relação a sua utilização.

Descrição da Iniciativa

"Parques Cariocas" prevê a ampliação de áreas verdes e espaços de lazer na Zona Oeste da cidade (APS), com a implantação de um parque no bairro de Realengo. O programa do parque visa atender às demandas da comunidade para construção de quadras esportivas, campo de futebol, ciclovia, pista de skate, academia de fitness, playground, skatepark, áreas para picniqueria, espelho d'água, entre outros. O desenho do parque promoverá, também, a melhoria da circulação dos pedestres, facilitando o acesso à estação de Realengo.

Esta iniciativa, também, a elaboração de estudos para a implantação de parques em outras regiões da Zona Oeste, ambientalmente frágeis, serão consideradas adequadas para implantação desse tipo de equipamento público, sob o prisma de alta ambiental, bem como de sustentabilidade e de população beneficiada.

RIO + VERDE

URBANO AMBIENTAL

Situação Atual

A cidade tem uma beleza natural reconhecida internacionalmente, destacando-se por possuir uma cobertura vegetal exuberante, que corresponde a cerca de 35 mil ha cobertos por florestas e outros ambientes naturais, resultando em aproximadamente 70% de sua área total (IBAMA, 2013). Grande parte destas áreas possui proteção ambiental legal, no que se refere ao seu uso e conservação adequados, mas existem outros importantes remanescentes de Mata Atlântica que ainda precisam de legislação específica. As áreas naturais requeridas necessitam ser consolidadas por meio de uma manutenção adequada. Na área controlada, a arborização pública é um elemento fundamental da malha verde municipal, responsável por mitigar os impactos ambientais existentes no território e por favorecer a implantação dos corredores verdes. As áreas utilizadas para a produção agrícola, apesar de encontrarem em um território totalmente urbano, devem ser consideradas na composição das áreas verdes da Cidade, devendo-se estimular o desenvolvimento de uma produção agroecológica que se integre ao patrimônio ambiental.

Descrição da Iniciativa

A "Rio + Verde" é composta por três programas:

- O Programa Rio do Planalto, que contempla ações para conservação e recuperação da cobertura vegetal da cidade, além da proteção de áreas de interesse ambiental, sendo composto por:
 - I. Criação de novas Unidades de Conservação, incluindo APPNs municipais; II. Conservação adequada das áreas protegidas sob gestão municipal; III. Conservação de áreas reforçadas; IV. Manejo de espécies em áreas de interesse ambiental ou de reforçamento; V. Implantação do Centro de Tragem de Animais Silvestres (CETAS); VI. Implantação do Programa de Educação Ambiental em Unidades de Conservação; VII. Atualização de listagens de espécies da fauna ameaçada e de fauna exótica invasora; VIII. Melhorias das condições de infraestrutura das Unidades de Conservação para: quais passa a Trilha Transparque;
- O Programa Fazenda Urbana, que tem por objetivo fortalecer a produção agroecológica local e estimular arranjos produtivos sustentáveis, sendo composto por:
 - I. Criação do Núcleo de Tratamento e Atendimento Rural; II. Criação de Frens Agroecológicas Municipais para comercialização direta dos produtores locais; III. Aprovação do Centro Municipal de Produção de Mel; e IV. fim de estimular a diversificação e a recuperação da produção agroecológica carioca; V. Atualização do Programa Hortas Cariocas;
- O Programa de Arborização da Cidade, que contempla a plantio de árvores em logradouros públicos, bem como sua conservação e manutenção, sendo composto por:
 - I. Hortas anuais de árvores em logradouros públicos, visando a melhorar a cobertura vegetal da cidade e garantindo o plantio contínuo e gratuito anualmente;

A fim de aprimorar a produção de mudas arbóreas, a iniciativa contempla, ainda, a reestruturação do conjunto de viveiros da cidade e o aprimoramento dos serviços de apoio ao plantio, em atendimento ao Decreto Municipal nº 42.374/17, de modo a dar apoio aos programas Rio de Planalto e de Arborização da Cidade.

PRAÇAS CARIOCAS

URBANO AMBIENTAL

Situação Atual

A cidade possui 3.053 áreas verdes (praças, parques, jardins, lagos, entre outras) destinadas ao lazer e à contemplação da população carioca. Esses espaços são de vital importância para a qualidade de vida da população, cumprindo diversas papéis socioambientais. O levantamento realizado no início de 2017 pela Prefeitura, sobre o estado físico das áreas verdes da cidade, apontou que cerca de 400 praças necessitam de manutenção, sendo que algumas praças necessitam de reforma total incluindo um novo projeto. Muitos desses espaços apresentam em estado precário de conservação com equipamentos quebrados, os caminhos sem áreas ajardinadas, sem calçamento e com barreiras à iluminação, segurança e acessibilidade. Para que esses espaços cumpram integralmente suas funções, devem estar em perfectas condições físicas. A recuperação / revitalização dessas áreas é essencial para garantir que o cidadão possa usufruir do espaço público com a acessibilidade e a segurança adequadas.

Descrição da Iniciativa

"Praças Cariocas" propõe a recuperação e/ou requalificação de praças, que possuem necessidade de manutenção, em diferentes bairros da cidade, priorizando áreas de lazer à população residente próximo dessas locais. Os serviços poderão contemplar a melhoria da acessibilidade, paisagismo, arborização, permeabilidade, melhoramento dos espaços e usos, implantação e/ou reforma de equipamentos de lazer e esportivos, conforme as características e necessidades de cada praça. A proposta inclui, também, a construção de mureta total em cada área, melhorando a inclusão de pessoas com deficiência visual nesses espaços.

A iniciativa faz parte ainda, com o Ação "Praças do Rio", contemplar a melhoria de áreas verdes na Área de Planejamento 5 - APS do Centro, requalificando praça e tudo em seus entornos, melhorando assim a qualidade ambiental da região e proporcionando que estes espaços sejam mais inclusivos e acessíveis para a população.

RIO + SUSTENTÁVEL

URBANO AMBIENTAL

Situação Atual

O desenvolvimento da mudança climática chamou a atenção para a importância da preservação da natureza e do uso eficiente dos recursos naturais, tornando-se a resiliência o modelo de desenvolvimento a ser adotado. Desta forma, para alcançar uma cidade mais sustentável inclusive a sustentável, deve ser acrescentado o debate sobre o tema como forma de aumentar a conscientização sobre os melhores práticas e iniciativas de sustentabilidade, disseminando instrumentos, práticas e ações sustentáveis que visem a redução das emissões de gases de efeito estufa.

Descrição da Iniciativa

- O "Rio + Sustentável" consiste na implementação de um conjunto articulado de ações de estímulo à adoção de práticas sustentáveis, por meio de ações de educação ambiental, de liderança pelo exemplo e mecanismos econômicos;
- Ampliação do programa "Escolas Sustentáveis" na rede municipal de educação, disseminando ações sustentáveis, contribuindo para o comprometimento da comunidade escolar sobre os temas de mudanças climáticas e ao desenvolvimento sustentável;
- Programa de Educação Ambiental "De Bem com o Planeta": realização de ações de conscientização sobre a relação sustentável que deve existir entre cada pessoa e o planeta, disseminadas a vários públicos e realizadas por diversos meios;
- Programa de Sustentabilidade Ambiental - Concessão de bonificação parcelar na cobrança de IPTU definitiva a partir da adoção de ações de sustentabilidade nas edificações existentes - IPTU VERDE concessão de benefícios fiscais por incentivo à construção ou reforma de edificações, com mecanismos ou estruturas que possam reduzir impactos ambientais negativos causados pela emissão da Qualidade do Ambiente, bem como incentivar a criação de Reservas Particulares do Patrimônio Natural - RPPNs;
- Implantação da 4ª etapa do Diagnóstico de Eficiência e Sustentabilidade do Centro Administrativo São Sebastião - CAS3: Execução de ações identificadas como prioritárias visando tornar sua operação e manutenção mais eficientes e sustentáveis.

ETAPAS CONDICIONANTES PARA A IMPLANTAÇÃO DO PROGRAMA

1. Apresentação da proposta aos demais **stakeholders**
2. **Criação de Grupo de Trabalho incluindo Seconserma/FPJ, CVL/SUBPG, Superintendência Centro, IPLAN entre outros, para a implantação piloto do programa..**
3. Realizar reunião com IPLANRIO para definições da elaboração da plataforma
4. Identificar possibilidade de **captação de recursos privados - parcerias, para o desenvolvimento da plataforma**
5. Publicar resolução para o novo fluxo de processo
6. Prover recursos técnicos e **infraestrutura para viabilizar o funcionamento da plataforma na FPJ e superintendência Centro**
7. Construção de plataforma na **área piloto Centro**
8. Realizar treinamento com técnicos da FPJ e Superintendência Centro para a operação da plataforma - alimentação e gestão
9. **Elaborar plano de mídia para promoção do programa e plataforma**
10. Realizar treinamento com **Guardas Municipais**



PROPOSTA DE GTT PRAÇAS II

OBJETIVO: Implantação do projeto *Adote.Rio*

Coordenar o desenvolvimento e a implantação do projeto *Adote.Rio*.

- Estruturação e acompanhamento do projeto de desenvolvimento
- Definição de cronograma e escopo dos órgãos envolvidos
- Articulação e Integração dos órgãos envolvidos para garantia do cumprimento de etapas e prazos
- Elaboração de requisitos de sistema
- Articular reuniões para desenvolvimento
- Elaboração de manual de operacionalização junto aos órgãos
- Proposta de estrutura para realização de treinamentos
- Estruturação da elaboração de Plano de Mídia

ÓRGÃOS DIRETAMENTE ENVOLVIDOS PARA O DESENVOLVIMENTO DA PROPOSTA

SECONSERMA/ FPJ
SERI/ SUPERINTENDÊNCIA CENTRO
CVL/ SUBPG
IPLAN
SMUIH
RIOSAUDE
IPP
SEOP/ GUARDA MUNICIPAL



2017



PROPOSTA DESENVOLVIDA EM GRUPO
TRANSVERSAL DE TRABALHO

PROGRAMA LÍDERES CARIOCAS
INSTITUTO FUNDAÇÃO JOÃO GOULART

EQUIPE:

ALINE XAVIER – CASA CIVIL/ SUBPG
EDUARDO ALMAS – RIO SAÚDE
LAERTE SOUZA – SECONSERMA
MARCIO MARTINS – SMUIH
WANDERSON CORRÊA – SMUIH

CLIENTE:

MARCELO ROTENBERG -
SUPERINTENDENTE DO CENTRO

2017